

EDICION
ESPECIAL
DE ANIVERSARIO

Escribe el historiador Gonzalo Vial

Los últimos seis meses de los últimos gobiernos chilenos

Páginas 40 a 49

HOY: Luvia "disparó" acciones de compañías eléctricas... Jarpa dejó en libertad de acción a RN... Büchi en la UDI... Han caído 26 mil millones de litros de agua sobre Santiago...

La Segunda

Santiago de Chile — Año LIX — 17.022

Miércoles 26 de Julio de 1989

\$ 100

Por temporal en Valparaíso

NUEVE MUERTOS EN NAUFRAGIO

Páginas 4 y 5

Se eligió y se reunió en "La Segunda"

LA NUEVA GENERACION POLITICA

Páginas 24 a 35

Senadores: Andrés Allamand, Gutenberg Martínez, Osvaldo Puccio, Luciano Valle, Joaquín Lavín, Evelyn Matthei y Federico Mexis. De pie: Hernán Felipe Errázuriz, Juan Antonio Coloma, Andrés Palma, Alberto Espina, Ricardo Navarrete, Andrés Chadwick, Sebastián Piñera y María Pizar.



(Viene de la página anterior)

destacado dirigente y parlamentario DC. A los 15 años comenzó a trabajar por el PDC (en la campaña de Tomic).

- **Actividad:** Economista y profesor de la U. Trabaja en el CED.
- **Cargo actual:** consejero nacional de la DC.
- Fue vicepresidente de la Organización de Estudiantes Particulares de Chile. El '75 ocupó la presidencia de la JDC. Fue uno de los fundadores y encargado de asuntos nacionales de la CODEJU, miembro de la Comisión de Justicia y Paz de la Conferencia Episcopal trabajó en las vicarías este y oriente del Arzobispado de Santiago.

- **Batalla que daría:** por la justicia.

- **Se arrepiente:** de no haber sido más afectivo con mucha gente, de no haber visitado más presos, de no haberse jugado más por las violaciones a los derechos humanos; de no haber hablado cuando correspondía hacerlo y de no haber callado cuando había que callar.

- **Personaje que admira:** A su padre. Explica que no admira a las personas en sí, sino las obras del cardenal Raúl Silva Henríquez, Manuel Bustos y Clotario Blest. Destaca el pacifismo de Ghandi y Luther King. A Paulo VI "por todo lo que significó el Concilio Vaticano II", A Gorbachev y Walessa.

- **Le cargan:** Pinochet, "el mamo Contreras", Ambrosio Rodríguez y los ministros de hacienda del gobierno militar. Y fuera del país, la ambivalencia del PRI (en México).

- **Adversario que destaca:** "Jarpa no me gusta pero no puedo negar que es un gallo admirable".

- **Preferiría olvidar:** a Pinochet.

MARIO PAPI SOCIALDEMOCRACIA

- **Inicios:** Fue dirigente estudiantil en el Internado Nacional Barros Arana; entonces simpatizaba con las ideas comunistas. En Derecho de la UCV se mantuvo marginado de la política, hasta que en 1972 se incorporó al PIR, el que luego daría origen a la actual Socialdemocracia de Velasco, en la que hasta hoy milita. Hoy, con 40 años reconoce que "le perdió el respeto intelectual a los marxistas más ortodoxos".

- **Actividad:** Abogado
- **Cargo actual:** Vicepresidente de la SD.

- **Otros cargos:** Presidente juvenil, subsecretario y secretario general de su partido.

- **Batalla que daría:** "Por construir una cultura democrática en Chile y lograr que se respete la dignidad humana".

- **Se arrepiente:** "De nada".
- **Admira a:** "A nadie. Sí respeto a Aylwin y a Eugenio Velasco".

- **Adversario que destaca:** Allamand.
- **Adversario que prefiere olvidar:** "A los ultristas".
- **Partido del que está más lejos:** Avanzada Nacional y comunistas.



Andrés Palma

SEBASTIAN PIÑERA INDEPENDIENTE CENTRODERECHA

- **Inicios en la política:** "Viene por familia" y ya obtuvo cargos de representación en el colegio y universidad. Luego de "un largo invierno" renace su motivación por la política. No ha militado en partidos, pero "siempre he tenido simpatías por la DC" (por su compromiso con la democracia y concepción humanista cristiana) "sin embargo me aleja de ella su sesgo socialista y su política de alianzas con sectores marxistas. Hoy veo con mucha confianza el surgimiento de RN como el gran partido de la centro-derecha."

- **Actividad:** empresario (Bancard, Fincard, Inmobiliara Las Américas, CMB, Editorial Los Andes, Apple-Chile, etc.) Aspira a una senaturía.

- **Otros cargos:** Ha sido profesor de economía en la U. y la UC, investigador en el Banco Mundial y en Cepal y ejecutivo en empresas financieras.

- **Batalla que daría:** Por mis principios e ideales de lograr una sociedad democrática basada en la libertad, justicia, paz y eficiencia.

- **Se arrepiente:** De lo mucho que no ha hecho. "El pecado de omisión es más fuerte que el de acción".

- **Admira a Frei,** al obispo Manuel Larraín y al padre Hurtado.

- **Adversario que destaca:** Boeninger, Tomic, G. Arriagada, Krauss, E. Velasco. A. Hales.

- **Olvidaría:** A los que no creen en la democracia, el pluralismo y la tolerancia.

OSVALDO PUCCIO PS-ALMEYDA

- **Inicios:** Hijo del secretario político de Allende, su familia y el Presidente marxista fueron determinantes en su formación y militancia en el PS.

- **Actividad:** abogado.

- **Cargo actual:** dirigente del PS-A y miembro de la comisión política.

- **Cargos anteriores:** Vocero del PS en el estado de sitio.

- **Batalla que daría:** Completar la democratización y acabar con todo vestigio del actual gobierno.

- **De qué se arrepiente:** "Todo lo que hice fue sabiendo lo que hacía. De mis errores no me arrepiento, sólo aprendo".

- **Admira a** Clodomiro Almeyda.

- **Le cargan:** "Decenas de miles de personas: desde el Jefe de Estado hasta los ciudadanos que lo apoyan".

- **Adversario político que destaca:**



Felipe Sandoval



Osvaldo Puccio

- **Andrés Allamand.**

- **Prefiere olvidar:** A nadie "porque mientras se los tenga presente, no se cometerán los mismos errores". Además, gente como Manuel Contreras y Büchi.

- **Se siente muy lejos:** de los cercanos al actual gobierno, como la UDI y Avanzada Nacional".

FELIPE SANDOVAL DEMOCRACIA CRISTIANA

- **Inicios:** Una crisis de fe lo llevó a incursionar en política. Cuando se reencuentró con la religión católica, se incorporó a la DC. Sus primeros recuerdos son de la campaña de Tomic, las concentraciones, las manifestaciones durante la UP. Participó en los movimientos masivos de la U., el año '78.

- **Actividad:** Ingeniero, de 32 años.

- **Cargo actual:** Presidente de la Juventud DC y consejero nacional.

- **Otros cargos:** consejero nacional de la JDC, y presidente del Comité de Derechos Juveniles.

- **Batalla que daría:** "por la paz".

- **De qué se arrepiente:** "de las pequeñas cosas que uno comete. A veces se saca partido de los grupos internos, se arman líos cuando nos pueden favorecer y no son lo mejor para el conjunto".

- **Admira a:** Manuel Bustos, Bernardo Leighton, Clotario Blest y al cardenal Raúl Silva Henríquez, en Chile. A Juan Pablo II, Gorbachev y Nelson Mandela.

- **Le cargan:** Pinochet, Reagan y "todos los dictadores".

- **Adversario que destaca:** Jarpa.

- **Adversario que prefiere olvidar:** ninguno.

- **Partido del que está más lejos:** UDI y los que son contrarios a los principios del cristianismo.

JORGE SCHAULSOHN PARTIDO POR LA DEMOCRACIA

- **Inicios políticos:** "Prácticamente desde la cuna". Su padre era diputado radical. A los 16 años fue presidente del centro de alumnos de su colegio, y dos años más tarde ingresó al PR.

- **Actividad:** abogado. Se autoexilió en EEUU.

- **Cargo actual:** Secretario General del PPD y candidato a diputado por Santiago centro.

- Fue presidente de los profesionales y técnicos del PR.

- **Batalla que daría:** por una reforma "verdadera y global" de la Constitución, por el esclarecimiento cabal de todas las violaciones a los derechos humanos, y "por una política económica y social que no marginara a los pobres".

- **Se arrepiente:** de haberle hecho las cosas más difíciles a Allende.

- **Admira:** a Leighton y Ana González. A Gorbachev, Lenin, "como las figuras más grandes de este siglo".

- **Le carga:** Jaime Guzmán "por articulador de los elementos más nefastos de este gobierno" y a Margaret Thatcher "por arrogante e insensible".

- **Adversario que destaca:** Allamand que representa una derecha dispuesta a comprometerse con un sistema democrático.

- **Preferiría olvidar:** a Ambrosio Rodríguez quien "representa todo lo que los chilenos no deben ser".

RICARDO SOLARI PS-ALMEYDA

- **Inicios políticos:** A los 14 años, al "constatar la injusticia y la desigualdad". Sus padres son de izquierda y él del PS-A.

- **Actividad:** economista, 34 años.

- **Cargo actual:** secretario general del 'Pais', miembro del comité técnico de la Concertación y del comité de la campaña de Aylwin.

- **Cargos anteriores:** "innumerables en el PS"; secretario de la Campaña del No. Fue dirigente de FESES y fundador de CODEJU.

- **Batalla que daría:** Terminar con discriminaciones e injusticias, que se originan en las ideas, el sexo y la raza.

- **Se arrepiente:** de la intolerancia y de haber subestimado el golpe militar.

- **Personaje que admira:** Almeyda, miembros del Movimiento Sebastián Acevedo y a los "curas de población". Al vocalista de Los Prisioneros, a Caszely. A Gorbachev y a Steven Hotkins.

- **Le carga:** "la forma de pensar de Jaime Guzmán y de Raúl Hasbún, el cinismo de Ambrosio Rodríguez y la crueldad del Presidente Pinochet".

- **Adversario que destaca:** Allamand, "pero no fue capaz de llevar a la derecha a su convicción democrática".

- **Prefiere olvidar:** a las personas que ocupaban todo tipo de cargos y aparecían diciendo por TV que las cosas iban a cambiar.

- **Se siente muy lejos de:** la UDI, por las convicciones y AN, por su estilo.

CAROLINA TOHA PS-RENOVADO

- **Inicios:** Hija del ex ministro del Interior de Allende, José Tohá. Exiliada a México a los 8 años. Volvió el '79. Adquiere figuración como candidata a la FECH el '86, por el PS Núñez. Hace dos meses que está en Italia. Congeló sus estudios de Derecho en la U.
- **Actividad:** Estudiante.
- **Cargos:** Vicepresidenta de la FECH, vocal de esa misma entidad. (Por estar en el extranjero, no pudo completarse su ficha personal).

LUCIANO VALLE PS-ALMEYDA

- **Inicios:** Dice que a la política y al marxismo lo llevaron su condición social, "mi madre era guarda cruce de ferrocarriles"; las campañas de la UP,

el estudio de Marx y la comprensión final de que la política es un instrumento útil para establecer una convivencia justa. A los 16 años entró al PS y la persistencia "me llevó a la cárcel, a la relegación y al exilio por 10 años".

- **Actividad:** Asistente Social, 38 años.
- **Cargo actual:** Miembro de la comisión política del PS Almeyda y candidato a diputado por el distrito N°10.
- **Cargos anteriores:** Integró el Comité Central del PS. En el exilio participó en la oficina de Chile Democrático (en Italia) y en la Comisión de Derechos Humanos en Ginebra.
- **Batalla que daría:** mejorar las condiciones para los trabajadores y la convivencia democrática.
- **Se arrepiente:** "En lo esencial de nada... Quizás de no haber estudiado más".
- **Personaje que admira:** O'Higgins, Allende, Almeyda y Leighton. A Mitterrand, Gorbachev y Castro.

- **Le carga:** Bardón.
- **Adversario político que destaca:** Allamand.
- **Prefiere olvidar:** a Alvaro Corbalán.
- **Se siente muy lejos:** de Avanzada Nacional.

ADOLFO ZALDIVAR DEMOCRACIA CRISTIANA

- **Inicios:** El «magnífico» —como le dicen al colorín de los Zaldívar—, comenzó muy joven en política influido por sus padres y hermanos. Después del 11 de Septiembre "participé en la defensa de los derechos humanos, luchando por reorganizar el partido con un planteamiento renovado."
- **Actividad:** Abogado, 45 años.
- **Cargo actual:** Consejero nacional de la DC.

- **Cargos anteriores:** Fue dirigente de la DC universitaria, y jefe de los abogados DC. Profesor de Derecho Político en la U. Empresario. Durante la UP fue redactor político de "La Prensa".
- **Batalla que daría:** "Por lo más conveniente para el país".

- **Se arrepiente:** De nada. "Tanto lo bueno como lo malo, hecho está. Lo importante es siempre sacar lo positivo, levantarse y ser cada vez más prudente y justo."

- **Admira:** a Diego Portales y al "León" Alessandri. También al cardenal Silva. En el extranjero, a Churchill, Kennedy y Walesa.
- **Quién le carga:** "Nadie".

- **Adversario político que destaca:** Jarpa, Rivadeneira y Allamand. A Vodanovic y Brünner. Y a Papi.
- **Prefiere olvidar:** a ninguno.
- **Se siente muy lejos:** de las ideas totalitarias e integristas de cualquier signo.

Los otros destacados

SERGIO AGUILO IZQUIERDA CRISTIANA

- **Economista y candidato a diputado.** Tan absorbido por la política que casi no ha ejercido su profesión. Hoy es subsecretario general de la IC, vicepresidente de la IU y consejero nacional del País. Trabaja en el CEAL, prestando asesoría a los gremios y sindicatos.
- **A los 18 años entró a la Izquierda Cristiana.** A la caída del gobierno de la UP, comenzó a estudiar de noche y a trabajar por sus ideales de día. Más tarde fue "secuestrado y detenido" 5 meses.
- **Se arrepiente** de no haber luchado con más fuerza por la unidad de la oposición.
- **Admira** a Gorbachev, Maira, Bustos y a todos los familiares de detenidos y desaparecidos.
- **Le cargan** Pinochet, Contreras, Reagan y Bush.
- **Destaca** a Allamand y a Jarpa.
- **Prefiere olvidar** a todos los dirigentes de la UDI, "Guzmán y compañía".

JORGE CASH SOCIALDEMOCRACIA

- **Abogado, presidente de la comisión Política de la SD.**
- **El año 70 ingresa a la DC,** donde militó hasta el '75. Por influencia de compañeros universitarios (egresó de la Chile, pero estudió un año Derecho en Valparaíso, donde conoció a Mario Papi) entra a la socialdemocracia, donde permanece hasta hoy.
- **Cargos anteriores:** miembro de la comisión política de la DCU.
- **Se frustra** por no haber logrado aglomerar a todos los sectores socialdemócratas en mi partido.
- **Admira** a "Aylwin, que se ha manejado magistralmente, y Jarpa, que se la jugó la noche del plebiscito".
- **Destaca** a "Allamand, Büchi y Cua-



Pablo Longueira

dra, uno de los hombres más inteligentes del Gobierno".

- **Adversario que prefiere olvidar:** "No tengo mayores odios".

ENRIQUE CORREA PARTIDO POR LA DEMOCRACIA

- **Profesor de filosofía, 43 años,** miembro de la directiva central del PPD.
- **A los doce años, se sintió llamado a la labor política** e ingresó a la JDC. Diez años más tarde, por diferencias en el grupo, algunos integrantes fundaron el MAPU. Entre ellos, destaca a Jacques Chonchol. Y recuerda sus experiencias vividas al lado de Jaime Castillo Velasco.
- **Fue presidente de la JDC,** subsecretario general del MAPU y asesor de Relaciones Exteriores durante la UP. Coordinador del comité técnico de la campaña del NO y secretario ejecutivo de la Concertación.
- **Se arrepiente** de no haber aprovechado su exilio para haber estudiado más.
- **Admira** a Allende, E. Frei, Lagos, Aylwin, Juan Pablo II y Gorbachev.
- **Quién le carga:** nadie.

Equipo de "La Segunda". Colaboraron M. F. Lira, Blanca Bulnes, Paula Pincheira y Alvaro Valenzuela



Jorge Cash



Enrique Correa

- **Destaca** a Andrés Allamand por su inteligencia y pragmatismo.
- **Adversario que prefiere olvidar:** "Espero que a Pinochet lo olviden yo y todos los chilenos".

EDUARDO DIAZ PARTIDO DEL SUR

- **Abogado, 46 años y Presidente del Partido del Sur,** candidato a senador por la novena región.
- **En la UP** estuvo en Patria y Libertad, en donde fue jefe de la zona sur. En 1980 formó el Movimiento Regionalista de la Araucanía.
- **Se arrepiente:** de nada.
- **Admira** a Pablo Rodríguez, Mario Góngora, Primo de Rivera y a Menem.
- **Destaca** a Lagos, Aylwin y Büchi.
- **Le gustaría olvidar** a Buschmann.

CAMILO ESCALONA PS-ALMEYDA

- **Miembro de la comisión política del PS-Almeyda,** actividad a la que se dedica.
- **A los trece años ingresó al Partido Socialista,** en el cual también militaba su padre. Después de 1973 se exilió, en Austria, Cuba y otros países, hasta regresar en 1987.
- **Otros cargos:** Presidente de la Feses paralela en 1972; miembro del comité organizador del Festival de Estudiantes de La Habana; líder de la Juventud Socialista en el exilio.
- **Se arrepiente:** "si me hubiera ido de Chile por mi voluntad, estaría arrepentido".
- **Admira** a Almeyda, Altamirano y Ampuero.
- **Adversario que destaca:** "Lamento que alguien del talento de Allamand sirva a una causa que creo injusta".
- **Adversario que prefiere olvidar:** Alvaro Corbalán.

CARLOS FURCHE IZQUIERDA CRISTIANA

- **Ingeniero agrónomo, y subsecretario de la IC.**
- **Entró a la política como dirigente en la U. Austral.** El '69 ingresó a la DC. Luego, por diferencias con los dirigentes, formó parte del grupo fundador de la IC, donde permanece a los 38 años.
- **Otros cargos:** "Muchísimos, desde que fui dirigente del centro de alumnos de Agronomía a principios de los 70, hasta el puesto que hoy ocupo".
- **Admira** a Leighton, al Cardenal Silva, Allende, Maira, y al dirigente brasileño Lula da Silva".
- **Destaca** a Allamand, por quien "tengo enorme respeto y aprecio."
- **Le gustaría olvidar** a "un conjunto de personajes a quienes la sociedad reducirá a lo que son: seres inexpressivos en política".

(Continúa en la página siguiente)

(Viene de la página anterior)

**PATRICIO HALES
PC MARGINADO**

● Desde que nació estuvo en la política; vio desfilar por primera vez a las FFAA desde la Moneda, tomado de la mano del Presidente Ibáñez. Conoció a Allende a los siete años. Su padre, Alejandro Hales, marcó en él una aproximación al servicio público. Convivió de cerca con Frei y Tomic, y aprendió de Julieta Campusano y Volodia Teitelboim. Integró las JJCC, pero no siente que el PC lo interprete completamente.

● Arquitecto, 42 años, marginado del PC, director nacional del Colegio de Arquitectos y Presidente del Instituto para el Diálogo.

● Fue secretario general de la FECH, miembro del comité central de las JJCC, uno de los fundadores del MDP y secretario general de las JJCC durante el '73.

● **Se arrepiente** de haber tenido "posiciones cerradas e incapacidad de diálogo, especialmente el 70".

● **Admira** a Alejandro Hales, al cardenal Silva Henríquez y a Gorbachev.

● **Quién le carga:** "Me horrorizan los que son capaces de haber degollado chilenos y haber quemado a Carmen Gloria Quintana".

● **Destaca** a Ricardo Rivadeneira.

● **Preferiría olvidar** a Pinochet.

**SOLEDAD
LARRAIN
PS-RENOVADO**

● Psicóloga, miembro de la comisión política y de la dirección central del PPD. Su tío Hernán Larraín, director de la Escuela de Psicología de la UC y de la revista "Mensaje", influyó en su ingreso al MAPU, el '69. Más tarde, integraría el Partido Socialista de Núñez. Estuvo muy ligada a la reforma universitaria y a la toma de la UC el año 68.

● Fue presidenta del Colegio de Psicólogos, dirigente de la Federación de Colegios Profesionales y de la Asamblea de la Cívica. Estuvo en la dirección del MAPU, y durante más de dos años se encargó de la Federación de Mujeres Socialistas. En la Unidad Popular trabajó en el Ministerio de Agricultura.

● **No se arrepiente** "de nada en especial, porque cada cosa se explicó en el contexto en que se dio".

● **Admira** al cardenal Silva Henríquez y a Benazir Buttho.

● **Le carga** la gente fanática, "los que no quieren ver".

● **Destaca** a Evelyn Matthei, por lo honesta.

● **Le gustaría olvidar** a varios, y "principalmente a Pinochet".

**CRISTIAN
LARROULET
INDEPENDIENTE**

● Uno de los actuales "asesores personales de Büchi" siempre tuvo interés por lo público, lo que orientó estudiando economía. A la política sólo se acercó hace poco tiempo, al asesorar a Hernán Büchi en su campaña política, y en ese sentido sigue destacando su calidad de independiente.

● **Cargo actual:** Economista y asesor

personal del candidato presidencial. Le han ofrecido ser candidato a diputado, pero hasta hoy no lo ha aceptado.

● **Cargos anteriores:** Presidente de FEUC y del centro de alumnos de Economía de la UC. Trabajó en ODEPLAN y a partir del año '82, fue el jefe de gabinete del Ministerio de Hacienda. Cargo que dejó junto con el actual candidato presidencial.

● **Se arrepiente:** De nada hasta el momento.

● **Admira** al Papa Juan Pablo II y a Miguel Kast.

● **No hay nadie** que le cargue y entre sus adversarios políticos destaca a José Pablo Arellano.

**JUAN CARLOS
LATORRE
DEMOCRACIA
CRISTIANA**

● Ingeniero civil, 40 años, candidato a diputado, consejero nacional y presidente del frente de profesionales y técnicos de la DC.

● Fue "freista" en su juventud y siempre estuvo ligado a la Iglesia a través de actividades sociales. El '68 ingresó a la DC, partido donde sigue hasta hoy.

● **Otros cargos:** Vice-presidente nacional JDC, presidente y consejero nacional del Colegio de Ingenieros de Santiago y coordinador de la Asamblea de la Cívica.

● **Se arrepiente** "de haber creído que podía prescindir de convicciones profundas, y el hacerlo me provocó momentos difíciles en mi vida".

● **Admira** a Jaime Castillo, Aylwin y al cardenal Silva Henríquez. También al Papa Juan Pablo Segundo, y a Walesa.

● **Le carga** Ambrosio Rodríguez.

● **Destaca** a Hernán Büchi, que fue su compañero en la universidad.

● **Adversario que prefiere olvidar:** "nunca he tenido ese sentimiento".

**YERKO LJUBETIC
DEMOCRACIA
CRISTIANA**

● Abogado, 29 años, actual vicepresidente de la juventud DC y coordinador general del movimiento juvenil por la democracia.

● **Se inició** en política por influencias familiares y porque "tenía un tío exiliado".

● Fue presidente de la FECH en 1984 y 1985.

● **Se arrepiente:** De nada.

● Uno de los pocos que admira es a Radomiro Tomic.

● **Le cargan** los que representan un "conservadurismo hipócrita, como Jaime Guzmán".

● **Adversario político que destaca:** a nadie en especial.

● "No me olvidaría de Pinochet porque hasta del peor de los adversarios se aprende a no cometer los mismos errores".

**PABLO
LONGUEIRA
UNION DEMOCRATA
INDEPENDIENTE**

● Ingeniero civil, candidato a diputado, actual secretario general de la UDI.

● Desde el colegio participó en los movimientos estudiantiles contra Allende. Luego ganó la presidencia

de la FECH. Entonces era gremialista y después contribuyó a formar la UDI.

● **Se arrepiente:** de no dedicarle todo el tiempo que me gustaría a mi familia.

● **Admira** a "las causas más que a las personas", por eso cita a los jóvenes de China, a Solidaridad y a los disidentes rusos. "Si tengo que concretarme a dos personas, señalaría a Pinochet y al Papa".

● **Adversario que prefiere olvidar:** a todos los políticos, sin distinción de color, que sólo se sirven de la política. "Más que olvidarlos, preferiría que no existieran".

**GONZALO
MARTNER
PS-RENOVADO**

● Economista, 32 años, investigador del CED. Es miembro de la directiva central del PPD, y del Comité Central y de la comisión política del PS-Arrate. Participa en la redacción del programa económico de la Concertación.

● Entre 1972 y 1973 formó parte del Centro de Alumnos de la Alianza Francesa. Simpatizaba con las posturas más extremas del socialismo y del MIR. Luego del pronunciamiento militar, salió al exilio, ya que su padre fue director de Odeplan. Estudió Economía en la U. de París. Regresó a principios de los '80, completamente "renovado" y se integró a Convergencia Democrática, que daría origen al actual PS-Arrate.

● Fue presidente de la Federación de Estudiantes Particulares durante la UP.

● **Se arrepiente:** de nada.

● **Admira** a Allende, al cardenal Silva, Bustos, Gorbachev y Mitterrand.

● **Destaca** a Allamand.

● **Adversario que prefiere olvidar:** Pinochet.

**JOSE RAMON
MOLINA
AVANZADA
NACIONAL**

● Profesor de filosofía y secretario general de Avanzada Nacional

● Empezó en la política inspirado por el pensamiento social-cristiano. A los 18 años "descubrió" el camino nacionalista. A partir del '83 milita en AN.

● "Tengo el carnet n° 7", dice orgulloso.

● **Admira** al Papa y entre los chilenos a Pinochet, porque dice compartir con él un "gran amor a la patria, por lo cual yo daría mi vida".

● **Se niega** a nombrar a nadie que le cargue, "porque no puedo descalificar a nadie".

● **Destaca** a Luis Maira "por su inteligencia".

● **Le gustaría olvidar** la forma que usa Ricardo Lagos para expresarse.

**JUAN ESTEBAN
MONTERO
DEMOCRACIA
RADICAL**

● Abogado, tesorero de la DR.

● Nieto del ex presidente Montero, se inició en política hace dos años cuando tenía 38. Escogió la DR, porque "los demás partidos cercanos a mis ideas estaban recién organizándose".

● **Otros cargos:** por su reciente ingreso a la política, no los ha tenido.

● **De qué se arrepiente:** "es muy corta mi vida pública para eso".

● **Admira** a Pinochet y a Margaret Thatcher.

● **Quién le carga:** nadie.

● **Adversario que destaca:** "Hay mucha gente decente entre mis adversarios".

● **Adversario que prefiere olvidar:** "Todos ya olvidados y, si yo no los olvido, la historia los olvidará".

**CARLOS
OMINAMI
PS-RENOVADO**

● El vice-presidente del PPD sintió una gran inquietud social cuando vivía a media cuadra de un conventillo, donde le impresionó la pobreza. Alguna vez tuvo simpatías por el MIR, pero milita en el socialismo desde hace 15 años, por valorar la democracia.

● Ha sido miembro del comité central PS y de la comisión política del PPD. También asesor de Cepal.

● **Se arrepiente** "del dogmatismo y de una cierta intolerancia en mi juventud".

● **Admira** al cardenal Silva Henríquez y a Mitterrand.

● **Le carga** el general Pinochet.

● **Destaca** a Andrés Allamand.

● **Le gustaría olvidar** a Jaime Guzmán.

**FERNANDA
OTERO
RENOVACION
NACIONAL**

● Periodista, miembro de la comisión política de Renovación Nacional.

● Tenía 12 años en el '73 y no se perdía edición de "A esta hora se improvisa". Su actividad política se inicia al integrar Unión Nacional (junto a Andrés Allamand), donde editaba la revista del movimiento.

● **Cargos anteriores:** Consejera regional y nacional de su partido.

● **No se arrepiente** de nada y, por el contrario, está feliz de estar donde está.

● **Personaje que admira:** A Jesús como hombre y como Dios, al Papa y a Margaret Thatcher. En lo personal, a "mi marido, Carlos Cabezon".

● **Entre sus adversarios destaca** a Soledad Larraín, Eliana Caraball, Jorge Arrate y Osvaldo Puccio.

● **Le disgusta** Gutenberg Martínez y Ricardo Lagos, porque "se sienten poseedores de la verdad y no lo argumentan sino que critican".

**JAIME RAVINET
DEMOCRACIA
CRISTIANA**

● Abogado y empresario, de 42 años, es uno de los coordinadores de la campaña de Aylwin.

● Su formación cristiana y su vocación religiosa lo llevaron a la política. Participó en la JDC desde el colegio, y sintió la influencia de Eduardo Frei.

● Ha sido presidente de la FECH, subsecretario de la comisión política de la DC y secretario de la campaña senatorial de Eduardo Frei el '73. Jefe de Gabinete del Ministerio de Minería de Alejandro Hales, a fines del gobierno de Frei.

● **Se arrepiente** del exceso de ideología.

logismo que hubo entre el '68 y el '73, del que participó como dirigente juvenil.

● **Admira** a Eduardo Frei, Aylwin, al cardenal Silva Henríquez, Kennedy y De Gaulle.

● **Le cargan** "los majaderos".

● **Adversario** que destaca: Pinochet, "que el 73 tuvo la oportunidad de construir el sistema democrático y unificar la nación, e hizo lo contrario".

MANUEL RIESCO PARTIDO COMUNISTA

● Ingeniero civil, 41 años, vicepresidente del País, y candidato a diputado por Talcahuano.

● Se inició en política como dirigente estudiantil. Hasta 1972 militó en el MAPU. Luego entró al PC en donde permanece. Siente gran simpatía por la perestroika.

● **Otros cargos:** Presidente del Centro de Alumnos de Ingeniería, vicepresidente de la FECH durante la UP.

● **Se arrepiente:** de nada.

● **Admira** a "Fidel, Gorbachev y muchos otros".

● **Adversario** que destaca: "Respeto a

la derecha, es un adversario que se las trae".

● Me gustaría olvidar a quienes se encandilaron con la dictadura. No es posible identificarse con el progreso económico y olvidarse de sus costos sociales y de vidas".

JOSE TOMAS SAENZ PARTIDO HUMANISTA

● **Corredor de propiedades**, 40 años y actual vocero de la Alianza Humanista-Verde. Candidato a senador por la séptima región.

● Durante quince años hizo trabajo social en grupos de jóvenes. Desde el 71 pertenece a SILO y se dedica a formar a sus integrantes. El 84, funda el Partido Humanista, del cual fue presidente.

● **Se arrepiente** de haber comprado dólares en 1982.

● **Admira** a su padre y a Gorbachev.

● **Le cargan** los anacrónicos que intentan imponer un paisaje pasado de moda.

● **Adversario** que destaca: Andrés Allamand, por ser inteligente, traba-

jador, joven y excelente político.

● **A quien olvidaría:** No hay nadie que merezca ser olvidado, ni Pinochet.

GUILLERMO SCHERPING PARTIDO COMUNISTA

● Vocero de las JJCC, profesor de Educación Física, 33 años, y candidato a diputado por Valparaíso.

● Su vida en los cerros de Valparaíso, la revolución cubana y las marchas de solidaridad con Vietnam, marcaron sus inicios en política. En su niñez participó en la campaña de Allende. Integró las JJCC, para "cambiar positivamente las cosas".

● **Cargos anteriores:** presidente de la agrupación nacional de centros culturales y juveniles y fundador de la Asociación Gremial de Educadores de Chile.

● **Se arrepiente:** "hasta aquí, de nada".

● **Admira** a: Allende, Neruda y Volodia Teitelboim.

● **Le cargan** los mentirosos, los no consecuentes, los arrogantes.

● **Destaca** a Yerko Ljubetic y Felipe Sandoval.

● **Adversario** que prefiere olvidar: ninguno.

JOSE ANTONIO SILVA INDEPENDIENTE

● Está en quinto año de Derecho en la UC, donde es presidente de FEUC. Luego quiere hacer un post grado en Economía en EEUU.

● El año '83, el de la apertura, le permitió volcar en la actividad política la gran inquietud social que sentía desde niño. Hoy, a los 21, no milita en ningún partido político, porque "al ser neutral favoreceré a los estudiantes de la UC". Reconoce ser simpatizante de la UDI y que en el futuro podría integrar ese partido. No quiere ser un político tradicional.

● No se arrepiente de nada.

● **Admira** a Hernán Büchi, porque renunció a sí mismo por la defensa de sus principios, y a Monseñor Juan Francisco Fresno.

● Entre sus adversarios destaca a Sergio Molina y preferiría olvidar a Ricardo Lagos.

HOY ÑUÑO A DESPIDE A SU ALCALDE

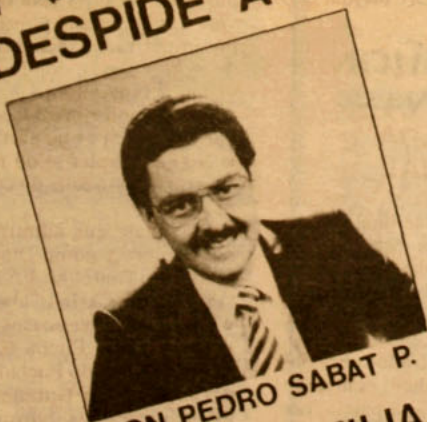

DON PEDRO SABAT P.

ASISTA UD. Y FAMILIA
DESDE LAS 17:30 HRS.
ACTUACION DE DESTACADOS
ARTISTAS NACIONALES
SORPRESAS

GIMNASIO MANUEL PLAZA
IRARRAZAVAL 5631 PLAZA EGAÑA

INVITA: CONSEJO DE DESARROLLO COMUNAL
E INSTITUCIONES RELEVANTES DE LA COMUNA



UNIVERSIDAD NACIONAL ANDRES BELLO

POSTULACION SEGUNDO SEMESTRE CARRERAS REGIMEN SEMESTRAL:

FACULTAD DE INGENIERIA Y CONSTRUCCION

CARRERAS

- Ingeniería Civil
- Construcción Civil
- Ingeniería de Ejecución en Computación e Informática.

FACULTAD DE ECONOMIA

CARRERAS

- Ingeniería Comercial
- Contador Auditor

INGRESO SELECTIVO DE ALUMNOS

REQUISITOS DE INGRESO

- P A A
- Concentración notas Enseñanza Media
- Entrevista personal

POSTULACIONES

Avda. República 252
Fonos: 90184 - 92054 - 96357
Avda. Tajamar 191
(Metro Estación Tobalaba)

1 9 8 9



Fotos: WALDO YÁÑEZ

Foto "histórica"

Mucho humor, entusiasmo y disposición para mojarse bajo la lluvia demostraron los representantes de la "nueva generación" de políticos que llegó ayer temprano a "La Segunda" para tomarse esta histórica fotografía. De los 25 que lograron ubicarse en el "cuadro de honor", 15 se hicieron presentes. El resto se encontraba en campaña o muy ocupado con su intensa actividad política.

Adelante, en primera fila y de izquierda a derecha se ubican Ricardo Navarrete, Andrés Allamand, Andrés Palma y Alberto Espina.

De pie, Hernán Felipe Errázuriz, Federico Mekis, Andrés Chadwick, Sebastián Piñera, Evelyn Matthei, Gutenberg Martínez, Luciano Valle, Joaquín Lavín, Osvaldo Puccio, Juan Antonio Coloma y Mario Papi.



ADMINISTRADORA DE FONDOS MUTUOS DECADA 90 S.A.
TORONTO TRUST
F O N D O M U T U O

**UNA INVERSION
RENTABLE Y CONFIABLE**

Ahumada 370 - 3° Piso - 726305-6987254
Providencia 2035 - Fono 2318192



Manuel Riesco



Claudio Huepe



Sebastián Piñera

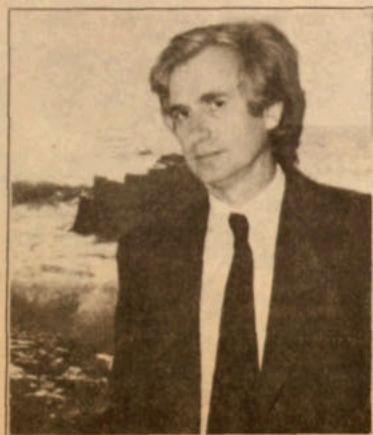

Adolfo Zaldívar



Joaquín Lavín

no sólo de a uno, sino que con alternativas.

● Interior: Andrés Allamand, Sergio Diez o Ricardo Rivadeneira.

■ Hacienda: Fernando Léniz o Andrés Bianchi.

■ ODEPLAN: el empresario (Sonda) Andrés Navarro, el economista Jorge Desormeaux o Julio Dittborn.

● Trabajo: el dirigente de la Unión de Empresarios Cristianos, José Zavala.

● Relaciones Exteriores: Francisco Orrego u Oscar Godoy.

● Economía: Manuel Feliú o Hermógenes Pérez de Arce.

● Salud: Pablo Casanegra o Evelyn Matthei.

● Educación: Juan de Dios Vial ("da lo mismo cual") o Gonzalo Vial.

■ Secretario General de Gobierno: Arturo Fontaine, Enrique Evans o Andrés Chadwick.

■ Justicia: Luis Ortiz Quiroga ("para darle apertura al gabinete")

■ Defensa: Ernesto Videla.

■ Minería: Carlos Reymond o Juan Luis Ossa.

■ Agricultura: Sergio Romero.

■ Vivienda: Cristián Boza o Hernán Precht.

■ Justicia: Enrique Barros.

■ Obras Públicas: Máximo Honorato.

Argumentó finalmente Sebastián Piñera sobre su elección:

"Todos tienen una sólida concepción valórica y un claro compromiso con la democracia. Además de una sólida formación académica y claro

compromiso con la sociedad libre y son pragmáticos, capaces de realizar, emprender, construir y de crear unidad en torno a un equipo de gobierno y sana convivencia con la oposición".

Estrategia de Lavín

Joaquín Lavín, candidato de la UDI, por Las Condes en su ordenada y pequeña oficina de la calle Suecia, sin abandonar jamás la risa, inició el juego.

Y este fue el gabinete que estructuró para Büchi:

● Ministerio del Interior: el economista y abogado, Hermógenes Pérez de Arce.

■ Secretario General de Gobierno: el ex jefe de gabinete de Büchi, Cristián Larroulet.

● Ministerio de Hacienda: el empresario Sebastián Piñera

■ Ministerio de Economía: Jorge Selume, ex director de Presupuesto.

■ Relaciones Exteriores: el ex ministro José Piñera ("por sus vinculaciones y credibilidad internacional")

■ Justicia: Abogado Guillermo Pumpin.

● Educación: Arturo Fontaine Aldunate ("por su vinculación al mundo intelectual").

■ Salud: el médico Juan Pablo Illanes ("es uno de los que más sabe de salud pública").

■ Obras Públicas: Modesto Collados ("por lo rápido que ha trabajado en el Congreso y porque formó dupla con Büchi, cuando fue ministro")

■ Agricultura: Jorge Prado ("ya que

no va a ser candidato a senador, debería volver al gobierno").

■ Minería: Ernesto Silva ("fue gerente general de Enap y vicepresidente de la Comisión Chilena del Cobre").

■ Y "ministro sin cartera nombraría a Eugenio González que ha sido una revelación en la campaña para el retorno de Büchi..."

Riesco por los comunistas

El vicepresidente del PAIS y militante comunista, Manuel Riesco, partió generalizando.

"Lo que desearía es ver un gabinete lo más amplio posible. El próximo gobierno tiene tareas muy complejas que asumir, fundamentalmente la erradicación del fascismo. Debe recoger el consenso y representar de la mejor forma el arco político opositor. En la práctica espero ver figuras que sin ser partidarias necesariamente representen el espectro político".

Con "tirabuzón" logramos que se pronuncie sobre algunos nombres.

"Foxley y Ominami me parecen excelentes. Buenos técnicos, demócratas comprobados y representan arco amplio. También me gusta Ricardo Ffrench-Davis.

—¿Qué comunistas le gustaría ver en el gabinete?

Dice que es reacio a proponerlos por todo el problema que se discute en torno a la participación en el gobierno de Aylwin, pero "a la Fanny (Pollarolo), como médico, la pondría en el ministerio de Salud; y la Mireya

Balra lo haría excelente en el ministerio del Trabajo: Por su experiencia, personalidad y ligazón con los intereses de los trabajadores".

A "Miguel Lawner, presidente del Instituto Lipschutz, un gran arquitecto comunista lo pondría en el ministerio de Vivienda".

—¿A quien nominaría en Interior y Defensa?

—En Interior o Defensa a Alejandro Hales, por su gran personalidad, comprometida profundamente con los derechos humanos y decidido a erradicar el pinochetismo de todas partes.

Zaldívar en sus "marcas"

Adolfo Zaldívar (del ala de los "guatones" de su partido), el hermano colorín del nuevo presidente de la decé, tuvo que darse los segundos para integrarse al juego. Corría velozmente entre su comando, la oficina de abogado que comparte con Ramón Briones y la sede de su partido en Carmen 8. Además estaba próximo a viajar al norte a trabajar en su candidatura a senador.

A regañadientes sólo aceptó ubicar a uno, en un cargo ministerial. A los restantes sólo los enumeró, para "no complicar las cosas".

■ Interior: primer vicepresidente de la decé Narciso Irureta ("porque es un político experimentado, prudente y este cargo debe ser ocupado por un decé, de exclusiva confianza de Aylwin")

■ Otros nombres: Gutenberg Martínez ("hombre de confianza de Aylwin y con gran manejo político"); Mario Papi ("puede tener un rol relevante"); Orlando Sáenz, en el área económica; José Miguel Barros, Enrique Silva Cimma, Manuel Sanhueza.

—¿Y en Defensa a quien colocaría?

—No al contrario. No quisiera adelantar nombres. Es un cargo muy sensible. Incluso para ese ministerio buscaría nombres fuera de la concertación: Alguien que conozca el problema militar y tenga llegada a ellos y ascendencia sobre ellos. Podría ser un ex militar. Hay varios y muy calificados.

Después de 16 años surgió otra hornada:

La nueva generación de políticos

Elegida por ellos mismos

Las cinco primeras mayorías (...y quienes votaron por cada uno)



ANDRES ALLAMAND
(Renovación Nacional)

Genaro Arriagada, Alberto Espina, Angel Flisfisch, Joaquín Lavín, Luis Maira, Gutenberg Martínez, Ricardo Navarrete, Fernanda Otero, Mario Papi, Osvaldo Puccio, Jorge Schaulsohn, Enrique Schilling y Luciano Vásquez.



GUTENBERG MARTINEZ
(Democracia Cristiana)

Genaro Arriagada, Alberto Espina, Luis Maira, Ricardo Navarrete, Fernanda Otero, Mario Papi, Osvaldo Puccio, Luciano Vásquez.



ALBERTO ESPINA
(Renovación Nacional)

Joaquín Lavín, Gutenberg Martínez, Fernanda Otero, Mario Papi, Enrique Schilling, Luciano Vásquez, José Antonio Viera Gallo.



CAROLINA TOHA
(PS-Renovado)

Alberto Espina, Joaquín Lavín, Luis Maira, Mario Papi, Jorge Schaulsohn, José Antonio Viera Gallo.



ADOLFO ZALDIVAR
(Democracia Cristiana)

Joaquín Lavín, Gutenberg Martínez, Fernanda Otero, Mario Papi.

Los electores de la "nueva generación"

■ Para configurar los cuadros con los más reconocidos exponentes de "la nueva generación", "La Segunda" recurrió a 15 conocidos integrantes de las más variadas tendencias políticas.

A ellos les solicitó que eligieran a los diez mejores representantes del grupo de políticos surgido después del 11 de septiembre de 1973. Estos son los "electores":



Enrique Schilling,
Democracia Radical



José Antonio Viera
Gallo,
Partido por la Demo-
cracia



Luciano Vásquez,
Partido Nacional



Osvaldo Puccio,
Partido Amplio de Iz-
quierda Socialista



Jorge Schaulsohn, Partido
por la Democracia



Fernanda Otero,
Renovación Nacional



Ricardo Navarrete,
Partido Radical



Genaro Arriagada,
Democracia Cristiana



Carlos Portales,
Avanzada Nacional



Mario Papi,
Socialdemocracia



Gutenberg Martínez,
Democracia Cristiana



Luis Maira,
Partido Amplio de Iz-
quierda Socialista



Joaquín Lavín,
Unión Demócrata In-
dependiente



Angel Flisfisch,
Socialista Renovado



Alberto Espina,
Renovación Nacional

BENGOLEA LOS TIENE

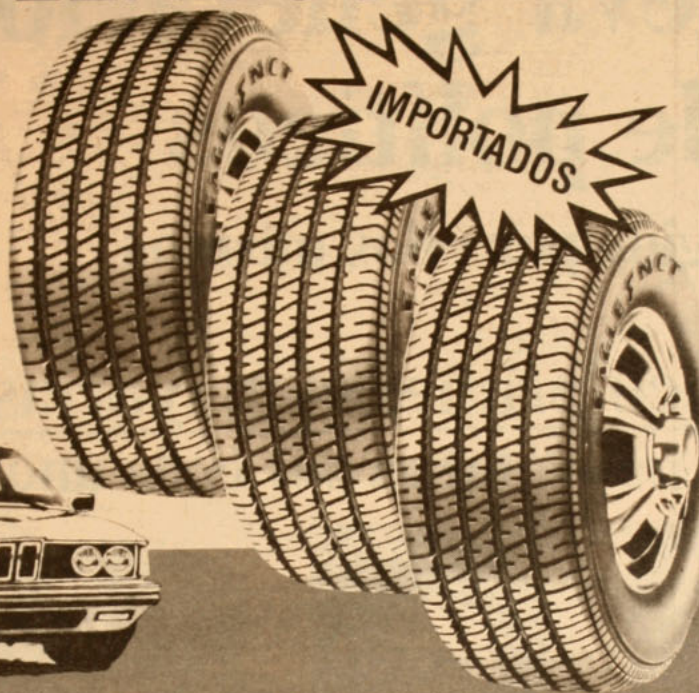

PARA SU BMW Y MERCEDES BENZ.
Y PARA SU 4WD, EL NUEVO WRANGLER MT.

**LA MAS AVANZADA
TECNOLOGIA GOODYEAR**

GOODYEAR



TIENE LA FORMULA



Visitenos en Bilbao 1907 o fonos: 2254216-460229-499391



En la reunión con "La Segunda" conversan: Evelyn Matthei y Ricardo Navarrete



El Canciller en otro momento de la misma reunión

THE BEST OF TASTE



THE GIN OF ENGLAND

- ◆ **Políticos de todas las tendencias seleccionaron para "La Segunda" a los exponentes más genuinos de la renovación política.**
- ◆ **Resultaron en total 47, veinticinco de los cuales —los más mencionados— se ubican en un "cuadro de honor".**
- ◆ **Andrés Allamand se distanció en la carrera del primer lugar (sus adversarios, incluso, lo mencionaron en abundancia), seguido por Gutenberg Martínez, Alberto Espina y Carolina Tohá.**
- ◆ **15 de los que obtuvieron más votos concurren a "La Segunda" para posar en foto "histórica".**
- ◆ **Quién les gusta, quién les carga, a quién admiran y a quiénes preferirían olvidar en el Chile de hoy.**

Equipo de "La Segunda", con la colaboración de M. Francisca Lira, Blanca Bulnes, Paula Pincheira y Alvaro Valenzuela.

Gutenberg Martínez y Andrés Allamand, quienes fueron elegidos con las dos primeras mayorías como exponentes de la nueva generación de políticos, conversan frente a las cámaras de "La Segunda".



El Canciller Hernán Felipe Errázuriz saluda a Juan Antonio Coloma al llegar a las oficinas de este diario.

En su número aniversario, "La Segunda" quiso detectar a los más representativos exponentes de la "nueva generación" de políticos, entendiendo por ella a los que entraron a la cancha después del 11 de septiembre de 1973.

Serán ellos, en buena parte, los que tendrán la responsabilidad de conducir al país en la nueva etapa que se inicia.

Para elegirlos se realizó una encuesta entre una veintena de políticos de los más diversos partidos y tendencias, quienes debían entregar hasta 10 nombres: algunos dieron menos, otros votaron sólo por representantes de su propio partido y Germán Correa (País) no quiso votar por ninguno. (Ver recuadro)

Cuadro "de honor"

Mediante este sistema, y considerando los que obtuvieron más nominaciones, se configuró un "cuadro de honor", con 25 integrantes. De éstos, 5 resultaron ser demócratacristianos, 4 de Renovación, 4 del PS Almeyda, 3 de la UDI, 3 independientes de centro derecha, 2 radicales, 2 socialistas renovados, 2 social demócratas y un socialista a secas (integrante del PPD).

Los "obvios"

En cambio —quizás por su relativa mayor edad, o tal vez por haber aparecido mucho en la prensa en razón de sus altos cargos o liderazgo— no figuran en la "conciencia pública" como exponentes de la "nueva generación" varios políticos que no actua-

ban en primera línea antes de 1973.

Es el caso, por ejemplo, de un Ricardo Lagos o de un Carlos Cáceres.

Situación especial es la de Ricardo Hormazábal, quien recibió tres votos, pese a que antes del 11 de septiembre fue incluso...diputado.

Las peculiaridades de los elegidos

Entrando en las características de los elegidos y, lo que es más interesante, en las opiniones que unos tienen de otros, aparece que políticos como Jarpa son, en general, respetados por sus adversarios. A su vez, algunos de centro-derecha destacan como buenos adversarios a Sergio Molina y Patricio Aylwin, pero con la excepción de Sergio Bitar no se arriesgan más a la izquierda.

Los de centro derecha no soportan a Lagos, pero en general prefieren "no personalizar".

Los más opositores, a su vez, no tie-

nen dificultad en llenar la columna de quienes "les cargan". En distintas intensidades citan a Pinochet, a Jaime Guzmán, al general (R) Contreras y a Ambrosio Rodríguez.

En el plano internacional, los personajes más admirados por la centroderecha resultan ser el Papa Juan Pablo II (también muy citado por los DC), Margaret Thatcher y Reagan.

Los ídolos de los opositores son Gorbachev (en lo que coinciden con Evelyn Matthei), Kennedy, Fidel y Walesa, junto un líder africano. Lenin también se lleva un punto.

Entre las personalidades del plano nacional, los centroderechistas destacan a Pinochet, Büchi, Jarpa y Guzmán.

Y los opositores se remiten a Allende, Leighton, Frei, Almeyda y el Cardenal Silva.

(Continúa al frente)

Cuadro de Honor

A continuación entregamos las listas según orden alfabético y una biografía de los "nuevos políticos".

ANDRES ALLAMAND RENOVACION NACIONAL

- **Inicios:** Durante la UP, fue candidato del Partido Nacional en la elección de FESES que agrupaba a los liceos de Santiago. "Formamos un gran equipo y, en un año de ambiente francamente hostil, pasamos de un 3 o 4 por ciento del electorado a más de un 20 por ciento". En el PN permaneció hasta 1973. "De él —dice— guardo el recuerdo de un trabajo duro, en que todos nos formamos un carácter fuerte frente a la adversidad". En 1983 forma Unión Nacional, y el '87 contribuye al surgimiento de RN.
- **Actividad:** Abogado, secretario general de RN.
- **Cargos anteriores:** Jefe de estudiantes del PN, presidente de UN, vice-presidente y después secretario general de RN.
- **De qué se arrepiente:** "De los errores que me esfuerzo por corregir".

● **Admira:** "A todos quienes se han forjado una posición en base a su esfuerzo y méritos propios. En RN admiro el liderazgo e instinto político de Jarpa. La convicción democrática de Francisco Bulnes y la capacidad de organización y admirable sintonía con la gente joven de Pedro Ibáñez.

● **Adversarios políticos que destaca:** "Todos los que actúan de frente, defendiendo sus ideas con convicción y me esfuerzo por ignorar a los que se especializan en los «palmoteos» de espalda y fingen una cordialidad que no sienten".

● **Quienes le cargan:** Los desleales y los oportunistas. "No les guardo rencor pero tampoco me olvido de ellos". Los «trepadores», los que profitan de posiciones que no les pertenecen, los aduladores del poder y los que rinden pleitesía a los gobernantes de turno.

● **Batalla que daría:** Por convencer a la gente que piensa como nosotros, de que la única posibilidad de que nuestras ideas prevalezcan en democracia, es a través de partidos políticos articulados y poderosos. "Me interesa ayudar a que la política se dignifique y que surja, en la centro-derecha, un nuevo concepto de responsabilidad cívica".

● **Ideología o partido del que está más lejos:** Del PC.

CARLOS BOMBAL INDEPENDIENTE CENTRO-DERECHA

● **Inicios:** Cuando estudiaba derecho en la UC, estuvo ligado al gremialismo y presidió el centro de alumnos de su Facultad entre el '72 y el '73. No ha militado en partidos pero se incorporará a uno "cuando se unan los que tienen que unirse".

● **Actividad:** Abogado, 38 años.

● **Cargo actual:** Secretario general de la Papelera. Postula a diputado por Santiago Centro, con el apoyo de la UDI y de RN.

● **Fue subsecretario nacional de la Juventud;** jefe de gabinete del ex-rector de la UC, Jorge Swett, y alcalde de Santiago entre los años 82 y 87.

● **Batalla que daría:** "Por la conservación de los valores y principios de la civilización occidental cristiana".

● **Se arrepiente:** "De lo que he dejado de hacer".

● **Admira a:** "Se cometen injusticia al dejar de nombrar a muchos".

● **Adversario que destaca:** "A toda persona que sea consecuente".

● **Se siente muy lejos:** "De cualquier partido o idea que subordina la dimensión eterna humana al hombre".

ANDRES CHADWICK UNION DEMOCRATA INDEPENDIENTE

● **Inicios:** El '70, a los 16 años, simpatizaba con el Mapu. Desilusionado con la UP, en la UC adhirió al gremialismo. Al fundarse la UDI a principios de los 80, se incorpora.

● **Actividad:** Abogado, docente en Derecho y Economía de la UC. Fiscal de ODEPLAN.

● **Cargo actual:** Miembro de la comisión política de la UDI. Candidato a diputado por la 6ª región.

● **Fue presidente de FEUC el '78,** presidente del Frente Juvenil a fines de los '70, miembro de la comisión política de RN (cuando la UDI fue parte de ese partido).

● **Batalla que daría:** "Por la libertad de las personas y el término de la pobreza".

(Continúa en la página siguiente)

Gracias doctor
por venir
tan pronto.



Transportable



Móvil



Portátil



Ante la urgencia: CTC Celular.

Súmese a las miles y miles de personas que deciden, logran y concretan gracias a un equipo CTC Celular.

Aproveche las grandes ventajas que le ofrece CTC Celular:

- Amplia cobertura.
- Mejor Red.
- Seguro incluido.
- Garantía 10 años.
- Financiamiento directo y bancario.
- Leasing.
- Servicio Técnico.
- Tarifas congeladas todo el año.

Pida hoy mismo un ejecutivo de ventas al 341317

Por respaldo, por tecnología...



Poder sobre el tiempo y la distancia.

Venta, atención a clientes y Show Room en Huérfanos 540, teléfono 341317.
OFICINAS DE VENTAS: Santiago: ● Apoquindo 7071, teléfono 2115315 ● 11 de Septiembre 2155 - Local 145 Nivel 3° - Nivel Plaza, teléfono 2315162
● Agustinas 1428, teléfono 724437. Viña del Mar: ● Libertad 586, teléfono 883117 ● 8 Norte 779, teléfono 979139.

(Viene de la página anterior)

- Se arrepiente: "De nada. Los errores me han servido".
- Admira a: Büchi.
- Adversario que destaca: Aylwin, Foxley, Arrate.
- Prefiere olvidar: "el efectismo de algunos".
- Partido del que está más lejos: De los marxistas leninistas.

JUAN ANTONIO COLOMA

UNION DEMOCRATA INDEPENDIENTE

- Inicios: De familia de políticos, al terminar el colegio desarrolla su inquietud pública. A los 20 preside la FEUC; a los 21 es Consejero de Estado ("me nombraron el día de mi cumpleaños") y hoy, a los 33, postula a diputado.
- Actividad: Abogado, miembro de la comisión política de la UDI.
- Fue presidente del Frente Juvenil.
- Batalla que daría: terminar con la pobreza.
- De qué se arrepiente: de mucho.
- Personaje que admira: "por su significación, al Presidente Pinochet; por sus principios a Jaime Guzmán; por su capacidad a Büchi, y por sus valores y enseñanzas a mis padres". En lo internacional a Juan Pablo II por su liderazgo espiritual, y a la Thatcher y a Reagan por su liderazgo político.
- Le cargan: "no es bueno hablar mal de las personas".
- Adversario político que destaca: "respeto a muchas personas".
- Prefiere olvidar: "hay que compartir con todos".
- Se siente muy lejos: del PC.

HERNAN FELIPE ERRAZURIZ

- Inicios: "Siempre, desde muy joven, tal vez de niño" se interesó por la política, aunque no ha militado nunca.
- Actividad: Abogado, 43 años.
- Cargo actual: Ministro de Relaciones Exteriores.
- Cargos anteriores: En la UP, fue abogado del Banco de Chile. Luego, Vicepresidente y Presidente del Banco Central; Ministro de Minería; Ministro Secretario General de Gobierno y Embajador en Estados Unidos.
- Batalla que daría: "Siempre, por la libertad. Cuando están en riesgo la persona como ente individual y la familia y el Estado como entes organizados".
- De qué se arrepiente: "No tengo causas importantes de arrepentimiento. Las que tengo son materias entre Dios y yo".
- Admira: al Presidente Pinochet. Internacionalmente, a Churchill, De Gaulle, Adenauer y John F. Kennedy.
- Le cargan actitudes como: floresismo, envidia, populismo, irrespon-



Alberto Espina, Evelyn Matthei, Sebastián Piñera, Andrés Allamand y Federico Mekis, miembros o simpatizantes de RN, posan para el "cuadro de honor"

sabilidad, mediocridad, ineficiencia, farsantería y demagogia.

● Adversarios políticos que destaca y que desea olvidar: "A los adversarios políticos no hay que destacarlos ni en el olvido".

● Partido político que siente más lejano: "los que representan ideologías totalitarias, sean de izquierda o de derecha".

ALBERTO ESPINA

RENOVACION NACIONAL

- Inicios: El '72 presidió el centro de alumnos del colegio. Estudió el proyecto de la ENU y "me di cuenta que a través de él se perseguía formar al «hombre nuevo» coartando la libertad de educación. Tomé conciencia de la responsabilidad que me correspondía en la difusión y defensa de los valores en que creo". Militó en Unión Nacional.
- Actividad: Abogado.
- Cargo actual: Preside la regional metropolitana de RN y es miembro de la comisión política. Candidato a diputado por Providencia y Ñuñoa.
- Cargos anteriores: Antes presidió la juventud y fue miembro de la comisión política de UN. "Tengo los mejores recuerdos de esa época y me convencí de que la juventud de centro derecha, está a la vanguardia de los cambios democráticos".
- Batalla que daría: "Estoy empeñado en formar una democracia de acuerdos fundada en libertades".
- Se arrepiente: De no haber conseguido que el plebiscito se reemplazara por elecciones abiertas. "Y de mi mal genio".
- Admira a: Pedro Ibáñez "porque es un ejemplo político al servicio de Chile, y no al revés". Juan Pablo II, "que recorre el mundo enseñando que la fe, la esperanza y la caridad son para practicar".
- Le cargan: "Los que le hacen 'la pata' al gobierno y cambian de opinión por quedar bien".
- Adversarios que destaca: Patricio Aylwin y Sergio Bitar.
- Prefiere olvidar: "No me gusta olvidar a mis adversarios."
- Se siente muy lejos: "De los que profitan de los regímenes autoritarios o totalitarios y se aferran a ellos para retener el poder que no son capaces de conquistar en democracia. Además, de las ideologías buscan destruir la libertad."

ALEJANDRO FOXLEY

DEMOCRACIA CRISTIANA

- Inicios: El '58, cuando Frei pierde la elección presidencial. Luego se integra al PDC.
- Actividad: Economista, preside Cieplan.
- Cargo actual: Consejero nacional de la DC, trabaja en la redacción del programa económico de la Concertación.
- Batalla que daría: "cumplir la tarea pendiente de nuestra generación: hacer un país en paz, lograr una economía estable y que haya un lugar en la mesa para todos".
- Se arrepiente: "de las expresiones de agresividad para con el adversario".
- Admira al cardenal Silva Henríquez.
- Le cargan: "los pedantes y los autoritarios".
- Adversario que destaca: Allamand.
- Prefiere olvidar: "A los que abusaron del poder que les daba un régimen no democrático".
- Partido del que está más lejos: Avanzada Nacional.

JOAQUIN LAVIN

UNION DEMOCRATA INDEPENDIENTE

- Inicios: Siempre supo que se dedicaría a la política. En la UP formó parte de la juventud del PN. El año pasado, después del plebiscito, entró a la UDI.
- Actividad: economista y periodista.
- Cargo actual: vicepresidente de la UDI y candidato a diputado por Las Condes, Vitacura y Barnechea.
- Fue decano de la Facultad de Economía de la Universidad de Concepción y editor de Servicios Informativos de El Mercurio.
- Batalla que daría: por la defensa de valores ligados a Dios y la familia.
- Se arrepiente: "mucho lo habría hecho de otra manera, pero lo mejor es enemigo de lo bueno".
- Admira a: el Papa.
- Adversario que destaca: Mario Papi, Adolfo Zaldívar, Jorge Arrate, Genaro Arriagada, Alejandro Foxley, Carlos Ominami.
- Adversario que prefiere olvidar: "ya se me olvidaron".

JUAN PABLO LETELIER

PS- ALMEYDA

- Inicios: Hijo del ex canciller Orlando Letelier, entró a la política "a las patadas" a los 28 años. Tenía 13 años en 1973 cuando su padre fue detenido. 14 cuando murió asesinado en EE.UU.
- Actividad: Experto en relaciones internacionales y trabaja en la Comisión Sudamericana de Paz.
- Cargo actual: Miembro de la comisión política de la Juventud Socialista.
- Batalla que daría: Por la dignidad y justicia humana.
- Personaje que admira: Gorbachev y Luther King; Allende y Bernardo Leighton.
- Le cargan: Augusto Pinochet, Manuel Contreras y Ambrosio Rodríguez.
- Adversario que destaca: Allamand.
- Preferiría olvidar: a Jaime Guzmán.
- Ideología o partido del que está más lejos: Nazismo y racismo.

MARTIN MANTEROLA

SOCIALDEMOCRACIA

- Inicios: La herencia viene de sus bisabuelos, entre ellos, Félix Vicuña Mackenna, y de su propio padre, dirigente del radicalismo. En un principio, fluctuó entre la DC y el socialismo, pero perteneció al Grupo Universitario Radical. Después fue independiente, aunque estuvo muy ligado a la reforma universitaria del '68. El '77 se incorporó a la Socialdemocracia.
- Actividad: Abogado, de 41 años.
- Cargo actual: Vicepresidente de la Socialdemocracia.
- Fue delegado de la FECH. Consejero nacional y secretario general de su partido. Durante la UP estuvo en la División de Pesca y Caza y trabajó en una comisión para crear el Ministerio del Mar. Hasta el '81, trabajó en el SSS y luego inició el ejercicio privado de su profesión.
- Batalla que daría: "Lucharía por la democracia, por la libertad individual y la justicia, pero en libertad".
- Se arrepiente: "de dejar abandonada a mi familia, de no tener el tiempo suficiente para ellos".
- Admira a: Bossay, Frei y Allende ("éste último, con todos sus errores"). A Juan Pablo II, Kennedy y Gorbachev.
- Le cargan: Jaime Guzmán y la gente de Avanzada Nacional, entre ellos, Alvaro Corbalán. También el "señor Pinochet".
- Adversario que destaca: Allamand y Espina, aunque nombra a Jarpa como "respetable".
- Prefiere olvidar: los ligados a las violaciones de derechos humanos.
- Partido del que está más lejos: "las concepciones extremistas, entre ellas: UDI y MIR."

GUTENBERG MARTINEZ DEMOCRACIA CRISTIANA

- **Inicios:** La vocación política la hereda de su abuelo Carlos, parlamentario socialista por décadas. El, sin embargo, se sintió atraído por la DC, donde hasta hoy, a sus 38 años, milita.
- **Actividad:** Abogado. Mantiene un estudio jurídico con su esposa.
- **Cargo actual:** secretario general de la DC. Candidato a diputado por Providencia y Ñuñoa.
- **Cargos anteriores:** Presidente de la JDC entre el '74 y el '77; presidente de la JDC latinoamericana en los mismos años; miembro del Consejo Superior de la Universidad de Chile en tiempos de la Reforma; y vicepresidente de su partido cuando Gabriel Valdés lo dirigía.
- **Batalla que daría:** "Por mantener y profundizar la democracia".
- **De qué se arrepiente:** "En el largo plazo, de no darme cuenta de lo que se jugaba en el debate político durante la UP. En el mediano, de no hacer más por los pobres. Y en el corto, de no jugarme con más fuerza en contra de la represión estudiantil en China".
- **Admirar:** a Patricio Aylwin, Juan Pablo II y Lech Walesa.
- **Le carga:** Somoza, "porque además de dictador fue tirano".
- **Adversarios que destaca:** Andrés Allamand, Alberto Espina, Juan Antonio Coloma, Andrés Chadwick.
- **Preferiría olvidar:** "A todos los que han hecho del extremismo su forma de acción".
- **Se siente muy lejos:** "De los grupos de izquierda que usan la violencia, y de los de derecha que han convivido con el régimen".

EVELYN MATTHEI RENOVACION NACIONAL

- **Inicios:** 'Hija de tigre', se incorporó a la política hace poco. Cuando estudiaba Economía en la UC tuvo un roce con los gremialistas por la forma de designación del presidente del centro de alumnos. Conoció a Allamand y a Espina quienes la entusiasmaron con Renovación Nacional.
- **Actividad:** economista, 35 años.
- **Cargo actual:** miembro de la Comisión Política de RN.
- **Otros cargos:** en la Superintendencia de AFP.
- **Batalla que daría:** por la dignidad del ser humano, por erradicar la po-



Juan Pablo Letelier

- breza, la falta de vivienda y el terrorismo.
- **De qué se arrepiente:** de no haber luchado más por lo que cree.
- **Personaje que admira:** Gorbachev, M. Thatcher, Juan Pablo II, Gonzalo Vial y Sebastián Piñera.
- **Le carga:** la gente destructiva, demagógica o que no respetan a los demás.
- **Adversario político que destaca:** Flisfich, Viera Gallo, Bitar y J.P. Arellano.
- **Adversario que prefiere olvidar:** "Ya los olvidé".
- **Se siente muy lejos de:** "cualquier extremo".

FEDERICO MEKIS RENOVACION NACIONAL

- **Inicios:** A los 14 años colabora en el P.Nacional y en la primera candidatura de su padre, Patricio Mekis. Retomó la política el '83 y con el Acuerdo Nacional "cuyas ideas centrales reviven las reformas constitucionales".
- **Actividad:** Abogado y "le ayudo a mi mujer con los niños".
- **Cargo actual:** Miembro de la comisión política de RN.
- **Cargos anteriores:** Ninguno fuera del partido.
- **Batalla que daría:** Por la democracia, la libertad y la igualdad de oportunidades como muestra de solidaridad.
- **De qué se arrepiente:** De muchas cosas.
- **Personaje que admira:** Juan Pablo II en lo espiritual, Churchill en política y "a mis padres y a mi señora" ju-



Alejandro Foxley

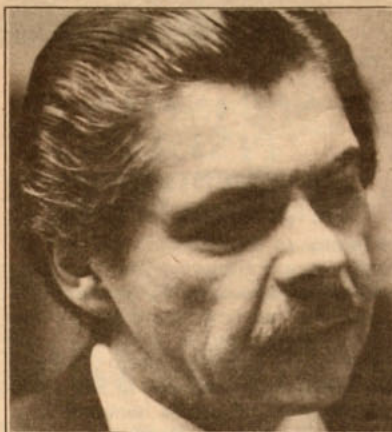

Ricardo Navarrete

- gando a local. También a Allamand, Jarpa y a "un lorito lleno de ideas: Fernanda Otero, que es muy "galla".
- **Le cargan:** los lateros.
- **Adversario político que destaca:** Maira "porque tiene inteligencia especulativa, talento electoral y paciencia...También a su mujer por lo buenamozza y habilosa."
- **Prefiere olvidar:** "a los que quieren olvidarse de mí".
- **Se siente muy lejos:** De los cambios con revolución o violencia. Y los partidos que dicen no ser tales.

RICARDO NAVARRETE PARTIDO RADICAL

- **Inicios:** Su participación estudiantil lo incentivó a la actividad política. Se identificó con el PR.
- **Actividad:** Economista y profesor de las U.Central y de la República, Tiene 39 años.
- **Cargo actual:** Vicepresidente del PR y candidato a senador por la 9ª región.

- **Cargos anteriores:** Dirigente universitario, presidente de la juventud radical de Angol y de Malleco. Secretario general de su partido entre el '84 y '89.
- **Batalla que daría:** Por la recuperación y defensa de la democracia.
- **Personaje que admira:** Olof Palme y a Raúl Rettig.
- **Le cargan:** Los arrogantes que asumen posturas exitistas. No hay nadie que le cargue siempre, "todo el mundo tiene periodos y actitudes".
- **Adversario político que destaca:** Francisco Bulnes y Andrés Allamand.
- **Prefiere olvidar:** a quienes apoyaron al gobierno militar, especialmente AN.
- **Se siente muy lejos:** De todos los extremismos y de quienes conciben formas de gobierno basado en dictaduras.

RICARDO NUÑEZ PS-RENOVADO

- **Inicios:** El '55, en el Liceo Valentín Letelier, se incorporó a una huelga estudiantil, tras lo cual ingresó a la Juventud Social Popular.
- **Actividad:** Sociólogo.
- **Cargo actual:** Miembro de la comisión política del PS-Renovados.
- **Cargos anteriores:** Jefe de brigada universitaria socialista. Miembro del Comité central del PS. Durante la UP trabajó en planificación y desarrollo social, y en exilio tuvo una activa labor como contacto para distribuir financiamiento a exiliados.
- **Batalla que daría:** Luchar contra cualquier obstáculo cuando está en juego la libertad y la dignidad.
- **Se arrepiente:** De no haber podido ser más claro y de mayor voluntad cuando vio errores y no los transmitió a sus compañeros.
- **Admirar:** a Eugenio González Rojas, que fue secretario general del partido y ex rector de la U. Y a Allende, Tomic y Gorbachev.
- **Le cargan:** Botha; jefes de la DINA, especialmente Manuel Contreras.
- **Adversario que destaca:** Allamand.
- **Prefiere olvidar:** al General Pinochet.
- **Se siente muy lejos del nazismo y racismo.**

ANDRES PALMA DEMOCRACIA CRISTIANA

- **Inicios:** El bichito de la política le viene de nacimiento. Su padre fue un

(Continúa en la página siguiente)

**SU AUTO NUEVO.
COMO NUEVO.**

**PINTURA
AL HORNO**

VISITENOS
GARAGE LE-BLANC
PINTURAS SEGUN NORMAS DE FABRICA.

SANTA ROSA 512
2228507 2226433 343505
STGO.

SMA
TEJIDOS

San Marino

Liquidación Fin de Temporada

VENTAS POR MAYOR Y DETALLE
AV. ZAÑARTU 2100
FONO: 2383547
SANTIAGO - CHILE

GAGEPO
DIEZ DE JULIO 1500

**TODOS LOS
MODELOS**

Nuevos y Usados
Ofertas

PEUGEOT
Concesionario Integral